TOUTE L'INFO EN POSITIVE ATTITUDE

# Haplincourt

JUIN - JUILLET - AOÛT 2023 - N° 40

## Edito

Ils étaient trois ce 8 mai, sérieux et dignes, et que cela est plaisant de les voir et prendre conscience combien leur place est importante, utile, indispensable et comme on ne s'en rend pas compte au quotidien et pourtant !…

Notre monde est en danger, l'Europe, la Chine, l'Afrique, les embrasements sont partout, portés chaque fois par des nationalistes de toutes couleurs, de toutes religions et muent par l'idée de l'égoïsme universelle, du repli sur soi, tous ayant la conviction d'être LA race supérieure…

Ce 8 mai, les porte-drapeaux étaient présents partout, honorant ces combattants et civils tombés pour la Liberté et pour les valeurs du vivre ensemble.

Ils étaient trois à Haplincourt : **Clément, Gabin et Léa.** J'ai voulu bien-sûr les remercier pour leur engagement, au nom de la Commune, mais aussi leur rappeler un point fort de notre histoire communale que je vous redis ici : « André Ronnelle, quand j'étais enfant nous l'appelions l'adjudant, André avait fait l'Algérie et participait aux manifestations patriotiques. Un jour, ici au monument, un 8 mai de bon matin, il était seul à déposer sa gerbe de fleurs, à prendre et à donner sa minute de silence.

Il était seul parce que les hommes, les femmes, les élus, les enfants vivaient probablement tellement heureux qu'ils en avaient oublié l'essentiel du bonheur, sa transmission. Pourquoi après tout faire la fête à la guerre ? Les gens n'avaient pas compris. Ils ne faisaient pas la fête à la guerre, on ne fait pas la fête à la guerre ici. Devant ce monument, on dit merci au bonheur d'être libres et merci à celles et ceux qui ont permis possible ce bonheur, ces bonheurs, nos bonheurs. André Ronnelle était un matin, porte-drapeau seul face à ce monument, face à son devoir de mémoire, son devoir de transmettre. Léa et Gabin, après lui il y a eu Célestin et aujourd'hui Clément, passeurs de flamme et demain ce sera votre place, vôtre rôle et la fonction n'est pas mince. Vous portez et porterez le drapeau d'Haplincourt, l'étendard de la liberté et symbole de la démocratie. Sur ce monument sont gravés les noms des défenseurs d'un monde libre qui ont donné leur vie pour nous et vous serez les représentants de ces braves ici et partout où vous porterez nos couleurs (…) Clément, tu es un passeur d'Histoire, ton drapeau est le porte-parole des silencieux, des faibles, des petits, de ceux qui ont donné leur vie pour nous. Tu es un exemple pour nos jeunes qui vont te rejoindre et qui porteront avec toi la flamme de la Liberté Républicaine. »

Je veux vous dire aussi ma fierté d'avoir reçu un courrier de félicitations du Président de la République, à l'attention d'Odile Hiez, Adjointe « (…) *Je tiens à saluer votre engagement en faveur de la transmission mémorielle aux plus jeunes générations, absolument essentielle afin de perpétuer le souvenir de celles et ceux qui ont combattu, au péril de leur vie, pour notre pays et nos valeurs (…)* ». Les 11 enfants des communes de Barastre, Beugny, Favreuil, Haplincourt, Mory et Rocquigny ont également été personnellement félicités par le Président Emmanuel Macron.

Voilà chères et chers Haplincourtois des exemples heureux qu'il me plaît à citer ! La transmission des valeurs Républicaines fait beaucoup de bien à voir et à entendre.

**Bien Amicalement à toutes et à tous** **Le Maire, Michel Flahaut**

L'arrivée du printemps signe le retour du frelon asiatique, classé espèce invasive, il est dangereux pour la sécurité publique et pour la faune locale. **M. Flahaut**

# FRELON ASIATIQUE = DANGER

## COMMENT L'IDENTIFIER

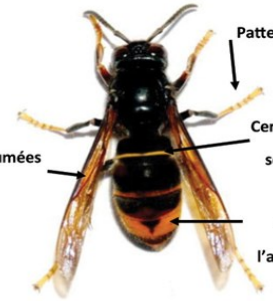


***Frelon asiatique***
***(taille réelle 3 cm)***
***à détruire.***

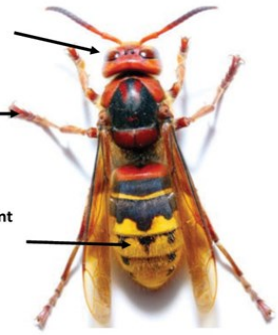


***Frelon européen***
***(jusqu'à 4cm)***
***à préserver.***

## COMMENT RECONNAITRE SON NID

### Nid Frelon asiatique

peut atteindre 80cm de diamètre

La plupart du temps dans les arbres à des hauteurs d'une quinzaine de mètres

### Nid Frelon européen

**N'Y TOUCHEZ PAS, DANS LE CAS D'UN NID DE FRELONS ASIATIQUES,**
**LA MAIRIE D'HAPLINCOURT PRENDRA EN CHARGE**
**L'INTERVENTION D'UN PROFESSIONNEL.**
**LA MAIRIE aux heures d'ouverture : 03.21.51.29.45**

# AGENDA

Salle des fêtes
**Haplincourt**

Entrée gratuite

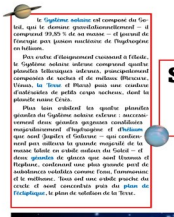

**Système solaire**
Conférence Florent Deleflies
Observatoire de Paris

**Jeudi 15 juin 2023 20h00**
Petite restauration à l'issue de la conférence
Ambiance conviviale et chaleureuse

Commentaire à lire sur JdCh

**Dimanche 11 juin 2023**

**10 H :**

**Messe souvenir en hommage aux martyrs**

**11 H 20 :**

**Cérémonie des Martyrs et hommage à Mr Alfred Gozzo**

**12 H 30 :**

**Fête communale.**

**Passage de la balayeuse :**
**Semaine du 5 au 9 juin**

# Attention : Obus en décomposition

Mercredi 3 mai, une fuite d'engin de guerre nous a rappelé au cours de la nuit la présence d'engins explosifs sur nos communes.

Trois agriculteurs et moi, nous nous rappellerons cette partie de nuit, les nombreux véhicules de pompiers, SAMU, déminage sur la route entre Haplincourt et Beugny mais également sur les communes voisines pour prévenir une éventuelle évacuation du village.

Elle n'a pas eu lieu, la zone de fuite de l'obus au phosphore et les vents favorables nous ont évité le pire à commencer par une possible explosion qui aurait mis en danger les agriculteurs.

Au-delà de cet obus qui fuit de ces grenades enterrées, il y a les ossements d'un homme et des objets qui nous rappellent qu'en ce lieu des Allemands ont défendu un temps une ligne de front.
Avec le vieillissement, les obus et grenades deviennent de plus en plus dangereux à manipuler, ne prenez jamais de risque.

**La consigne est simple, je vois une arme de guerre, je localise visuellement, je m'éloigne, j'alerte le 17.**

**Les fumées et les gaz restent très actifs et très dangereux, les explosifs sont toujours actifs. MF**

# Voyager en Inde avec les Jeudis de la Culture

Salle comble jeudi 20 avril, pour un voyage dans l'Inde du sud. La projection a débuté par une vidéo racontant les vicissitudes de l'accès à l'indépendance de ce pays aux 23 langues et dont la population a largement dépassé le milliard. Ensuite Claude Slowik s'est attaché à raconter les étapes de son parcours qui l'ont conduit de Chennai à Cochin en passant par Mahalapuram, Kanchipuram, Pondichéry et bien d'autres encore. Le public a pu pendant deux heures se plonger dans vie ordinaire de ce peuple si attachant. Des photos et vidéos toutes authentiques ont éclairé de leurs couleurs éclatantes l'obscurité silencieuse de la salle. Le public s'est amusé par le récit du conférencier perdu à 11h30 du soir battant en retraite devant quelques vaches endormies sur son passage dans la ville aujourd'hui quasiment déserte de Kanadhukatam. Il y a eu aussi l'évocation émouvante des rites funéraires si loin des nôtres nécessaire pour expliquer le Puja filmé sur la plage de Varkala, puja par lequel les hindous rendent un dernier hommage à leurs défunts.

**Les Jeudis de la Culture d'Haplincourt** vous proposent de refaire cette conférence chez vous. Matériel nécessaire une télévision possédant une connexion HDMI, le coût est de 100 € au profit des JdCh.. Durée: 2heures. Contact : jdch.haplincourt@orange.fr et au 0679415008, privilégier les SMS.

**Les Jeudis de la culture vous présenteront le jeudi 15 juin une conférence sur le système solaire, par Florent Deleflie de l'Observatoire de Paris et samedi 17 juin un spectacle : Christian Cornu chante Bernard Dimey.**

*LE SENS DU PARTAGE...*

**Ce lundi de Pâques, les enfants étaient réunis pour participer à la traditionnelle chasse aux œufs organisée par le Comité des fêtes. Les enfants ont ramassé les œufs que les cloches de Pâques avaient déposés autour de l'église... Les enfants ont mis en commun leur collecte dans la salle des fêtes. Perrine et Sophie ont ensuite fait le partage équitable entre tous les enfants. O.H.**

## *Haplincourt obtient le diplôme de Villes et Villages fleuris !*

**J'ai inscrit l'an dernier Haplincourt au concours de 'villages fleuris'. Si les devantures de maisons ne sont pas très décorées, le comité a salué notre volonté avec les parterres, les haies et les jardins ouvriers, un premier pas qui nous a valu un premier prix, qui revient aux Haplincourtois !**
***Vous êtes nombreux à avoir profité des bons de fleurissement et c'est très encourageant pour l'embellissement de notre village. Merci à tous !***

## La photo mystère du précédent journal

Il s'agissait ici d'un dessin de la mairie d'HAPLINCOURT réalisé par Jean-Michel Flahaut.

Ce dessin a été retrouvé par hasard juste après les élections municipales de 2014 lors desquelles son fils Michel est devenu maire du village.

Il trône désormais fièrement au mur dans le bureau de la secrétaire de mairie.

***Vous pouvez voir une croix sur la nouvelle photo mystère, mais quelle est son histoire ?***

Nicolas Warambourg

## A propos de l'entretien de l'église…

Les travaux des églises incombent aux communes qui doivent assurer « le clos et le couvert » de l'ensemble des bâtiments.
Le petit entretien comme le ménage… revient aux paroissiens d'où l'appel aux volontaires pour le grand nettoyage organisé chaque année pour garder une église propre et accueillante pour les baptêmes, mariages, funérailles…même si un petit coup de balai s'impose pour débusquer les araignées avant chaque messe. Constant Raimbaux, Christine Pollet, Marie Lévêque , Christine Pollet, Christiane Warambourg, Odile Hiez ont briqué l'église ce samedi 20 mai. Un appel aux volontaires est lancé pour laver et repasser (une fois par an) les nappes blanches des trois autels .

**La prochaine messe aura lieu le Dimanche 11 juin 2023 à 10 H à l'intention des sept martyrs d'Haplincourt. . O. H.**

**Conception et impression : Mairie d'Haplincourt (62124)**
**Contact : Mairie Tel: 03.21.51.29.45**
**Courriel : mairie@haplincourt.frwww.haplincourt.fr**

**Réalisation graphique :** Odile Hiez **Directeur de la publication:** Michel Flahaut
**Rédacteurs** : Michel Flahaut,, Odile Hiez, Isabelle Lequette, Claude Slowik, Nicolas Warambourg